ΟΙΚΟΓΕΝΕΙΑΚΟ ΔΙΚΑΙΟ

Η πρώτη είναι η οικογένεια και το Οικογενειακό Δίκαιο. Η συγκυρία είναι θετική, καθώς πρόκειται για κοινωνικά ζητήματα που ενδιαφέρουν και την πολιτεία ενόψει του θεσμικού συγχρονισμού της χώρας με την υπόλοιπη Ευρώπη. Το ισχύον Οικογενειακό Δίκαιο είναι σε πλήρη αναντιστοιχία με τις ευρωπαϊκές αντιλήψεις αλλά και με τις κοινωνικές πρακτικές στην Ελλάδα. Ενδιαφέρει συνεπώς την κεντρική πολιτική, τα κόμματα και την κυβέρνηση. Επίσης, αφορά το σύνολο των γυναικών από διαφορετικές θέσεις και είναι θέμα αιχμής για τις μαζικές γυναικείες οργανώσεις που εστιάζουν τη δράση τους στη διεκδίκηση της ισότητας και τις θεσμικές παρεμβάσεις.
Παράλληλα, το ζήτημα της οικογένειας βρίσκεται στον πυρήνα της φεμινιστικής συλλογιστικής του δεύτερου κύματος, καθώς ο χώρος θεωρείται προνομιακός για την άσκηση των σχέσεων κυριαρχίας ανάμεσα στα φύλα. Η οικογένεια, με διαφορετική κάθε φορά έμφαση ανάλογα με τη γυναικεία ή και φεμινιστική συλλογικότητα, συνιστά το πεδίο στο οποίο θα συναντηθούν γυναικείες οργανώσεις και φεμινιστικές ομάδες.

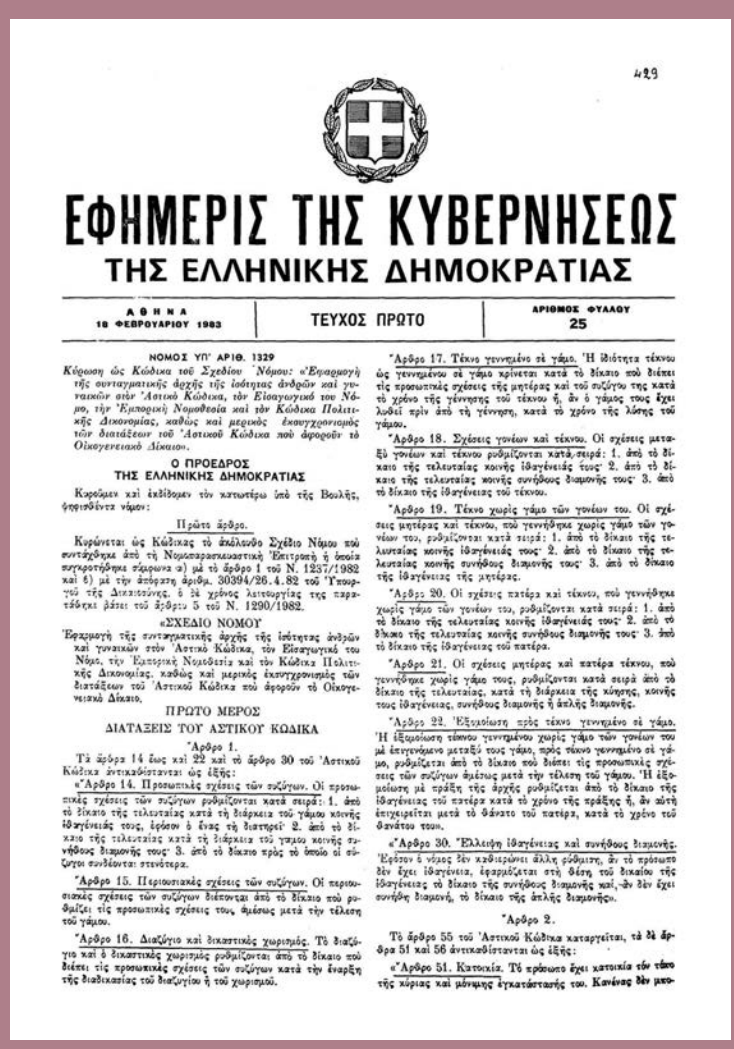

ΕΦΗΜΕΡΙΣ ΤΗΣ ΚΥΒΕΡΝΗΣΕΩΣ
ΤΗΣ ΕΛΛΗΝΙΚΗΣ ΔΗΜΟΚΡΑΤΙΑΣ

ΑΘΗΝΑ 18 ΦΕΒΡΟΥΑΡΙΟΥ 1983 | ΤΕΥΧΟΣ ΠΡΩΤΟ | ΑΡΙΘΜΟΣ ΦΥΛΛΟΥ 25

ΝΟΜΟΣ ΥΠ' ΑΡΙΘ. 1329

Κύρωση ὡς Κώδικα τοῦ Σχεδίου Νόμου: «Ἐφαρμογὴ τῆς συνταγματικῆς ἀρχῆς τῆς ἰσότητας ἀνδρῶν καὶ γυναικῶν στὸν Ἀστικὸ Κώδικα, τὸν Εἰσαγωγικό του Νόμο, τὴν Ἐμπορικὴ Νομοθεσία καὶ τὸν Κώδικα Πολιτικῆς Δικονομίας, καθὼς καὶ μερικὸς ἐκσυγχρονισμὸς τῶν διατάξεων τοῦ Ἀστικοῦ Κώδικα ποὺ ἀφοροῦν τὸ Οἰκογενειακὸ Δίκαιο».

Ο ΠΡΟΕΔΡΟΣ ΤΗΣ ΕΛΛΗΝΙΚΗΣ ΔΗΜΟΚΡΑΤΙΑΣ

Κυρώνουμε καὶ ἐκδίδομε τὸν κατωτέρω ἰσοδύναμο τῆς Βουλῆς, ψηφισθέντα νόμο:

Πρῶτο ἄρθρο.

Κυρώνεται ὡς Κώδικας τὸ ἀκόλουθο Σχέδιο Νόμου ποὺ συντάχθηκε ἀπὸ τὴ Νομοπαρασκευαστικὴ Ἐπιτροπὴ ἡ ὁποία συγκροτήθηκε σύμφωνα α) μὲ τὸ ἄρθρο 1 τοῦ Ν. 1237/1982 καὶ β) μὲ τὴν ἀπόφαση ἀριθμ. 30394/26.4.82 τοῦ Ὑπουργοῦ τῆς Δικαιοσύνης, ὁ ὁποῖος χρόνος λειτουργίας της παρατάθηκε βάσει τοῦ ἄρθρου 5 τοῦ Ν. 1290/1982.

«ΣΧΕΔΙΟ ΝΟΜΟΥ

Ἐφαρμογὴ τῆς συνταγματικῆς ἀρχῆς τῆς ἰσότητας ἀνδρῶν καὶ γυναικῶν στὸν Ἀστικὸ Κώδικα, τὸν Εἰσαγωγικό του Νόμο, τὴν Ἐμπορικὴ Νομοθεσία καὶ τὸν Κώδικα Πολιτικῆς Δικονομίας, καθὼς καὶ μερικὸς ἐκσυγχρονισμὸς τῶν διατάξεων τοῦ Ἀστικοῦ Κώδικα ποὺ ἀφοροῦν τὸ Οἰκογενειακὸ Δίκαιο.

ΠΡΩΤΟ ΜΕΡΟΣ

ΔΙΑΤΑΞΕΙΣ ΤΟΥ ΑΣΤΙΚΟΥ ΚΩΔΙΚΑ

Ἄρθρο 1.

Τὰ ἄρθρα 14 ἕως καὶ 22 καὶ τὸ ἄρθρο 30 τοῦ Ἀστικοῦ Κώδικα ἀντικαθίστανται ὡς ἑξῆς:

«Ἄρθρο 14. Προσωπικὲς σχέσεις τῶν συζύγων. Οἱ προσωπικὲς σχέσεις τῶν συζύγων ρυθμίζονται κατὰ σειρά: 1. ἀπὸ τὸ δίκαιο τῆς τελευταίας κατὰ τὴ διάρκεια τοῦ γάμου κοινῆς ἰθαγενείας τους, ἐφόσον ὁ ἕνας τὴ διατηρεῖ· 2. ἀπὸ τὸ δίκαιο τῆς τελευταίας κατὰ τὴ διάρκεια τοῦ γάμου κοινῆς συνήθους διαμονῆς τους· 3. ἀπὸ τὸ δίκαιο πρὸς τὸ ὁποῖο οἱ σύζυγοι συνδέονται στενότερα.

Ἄρθρο 15. Περιουσιακὲς σχέσεις τῶν συζύγων. Οἱ περιουσιακὲς σχέσεις τῶν συζύγων διέπονται ἀπὸ τὸ δίκαιο ποὺ ρυθμίζει τὶς προσωπικὲς σχέσεις τους, ἀμέσως μετὰ τὴν τέλεση τοῦ γάμου.

Ἄρθρο 16. Διαζύγιο καὶ δικαστικὸς χωρισμός. Τὸ διαζύγιο καὶ ὁ δικαστικὸς χωρισμὸς ρυθμίζονται ἀπὸ τὸ δίκαιο ποὺ διέπει τὶς προσωπικὲς σχέσεις τῶν συζύγων κατὰ τὴν ἔναρξη τῆς διαδικασίας τοῦ διαζυγίου ἢ τοῦ χωρισμοῦ.

Ἄρθρο 17. Τέκνο γεννημένο σὲ γάμο. Ἡ ἰδιότητα τέκνου ὡς γεννημένου σὲ γάμο κρίνεται κατὰ τὸ δίκαιο ποὺ διέπει τὶς προσωπικὲς σχέσεις τῆς μητέρας καὶ τοῦ συζύγου της κατὰ τὸ χρόνο τῆς γέννησης τοῦ τέκνου ἢ, ἂν ὁ γάμος τους ἔχει λυθεῖ πρὶν ἀπὸ τὴ γέννηση, κατὰ τὸ χρόνο τῆς λύσης τοῦ γάμου.

Ἄρθρο 18. Σχέσεις γονέων καὶ τέκνου. Οἱ σχέσεις μεταξὺ γονέων καὶ τέκνου ρυθμίζονται κατὰ σειρά: 1. ἀπὸ τὸ δίκαιο τῆς τελευταίας κοινῆς ἰθαγενείας τους· 2. ἀπὸ τὸ δίκαιο τῆς τελευταίας κοινῆς συνήθους διαμονῆς τους· 3. ἀπὸ τὸ δίκαιο τῆς ἰθαγενείας τοῦ τέκνου.

Ἄρθρο 19. Τέκνο χωρὶς γάμο τῶν γονέων του. Οἱ σχέσεις μητέρας καὶ τέκνου, ποὺ γεννήθηκε χωρὶς γάμο τῶν γονέων του, ρυθμίζονται κατὰ σειρά: 1. ἀπὸ τὸ δίκαιο τῆς τελευταίας κοινῆς ἰθαγενείας τους· 2. ἀπὸ τὸ δίκαιο τῆς τελευταίας κοινῆς συνήθους διαμονῆς τους· 3. ἀπὸ τὸ δίκαιο τῆς ἰθαγενείας τῆς μητέρας.

Ἄρθρο 20. Οἱ σχέσεις πατέρα καὶ τέκνου, ποὺ γεννήθηκε χωρὶς γάμο τῶν γονέων του, ρυθμίζονται κατὰ σειρά: 1. ἀπὸ τὸ δίκαιο τῆς τελευταίας κοινῆς ἰθαγενείας τους· 2. ἀπὸ τὸ δίκαιο τῆς τελευταίας κοινῆς συνήθους διαμονῆς τους· 3. ἀπὸ τὸ δίκαιο τῆς ἰθαγενείας τοῦ πατέρα.

Ἄρθρο 21. Οἱ σχέσεις μητέρας καὶ πατέρα καὶ τέκνου, ποὺ γεννήθηκε χωρὶς γάμο τους, ρυθμίζονται κατὰ σειρὰ ἀπὸ τὸ δίκαιο τῆς τελευταίας, κατὰ τὴ διάρκεια τῆς κύησης, κοινῆς τους ἰθαγενείας, συνήθους διαμονῆς ἢ ἀπλῆς διαμονῆς.

Ἄρθρο 22. Ἐξομοίωση πρὸς τέκνο γεννημένο σὲ γάμο. Ἡ ἐξομοίωση τέκνου γεννημένου χωρὶς γάμο τῶν γονέων του μὲ ἐπιγενόμενο μεταξύ τους γάμο, πρὸς τέκνο γεννημένο σὲ γάμο, ρυθμίζεται ἀπὸ τὸ δίκαιο ποὺ διέπει τὶς προσωπικὲς σχέσεις τῶν συζύγων ἀμέσως μετὰ τὴν τέλεση τοῦ γάμου. Ἡ ἐξομοίωση μὲ πράξη τῆς ἀρχῆς ρυθμίζεται ἀπὸ τὸ δίκαιο τῆς ἰθαγενείας τοῦ πατέρα κατὰ τὸ χρόνο τῆς πράξης ἢ, ἂν αὐτὴ ἐπιχειρεῖται μετὰ τὸ θάνατο τοῦ πατέρα, κατὰ τὸ χρόνο τοῦ θανάτου του.

«Ἄρθρο 30. Ἔλλειψη ἰθαγενείας καὶ συνήθους διαμονῆς. Ἐφόσον ὁ νόμος δὲν καθιερώνει ἄλλη ρύθμιση, ἂν τὸ πρόσωπο δὲν ἔχει ἰθαγενεία, ἐφαρμόζεται στὴ θέση τοῦ δικαίου τῆς ἰθαγενείας τὸ δίκαιο τῆς συνήθους διαμονῆς καί, ἂν δὲν ἔχει συνήθη διαμονή, τὸ δίκαιο τῆς ἁπλῆς διαμονῆς».

Ἄρθρο 2.

Τὸ ἄρθρο 55 τοῦ Ἀστικοῦ Κώδικα καταργεῖται, τὰ δὲ ἄρθρα 51 καὶ 56 ἀντικαθίστανται ὡς ἑξῆς:

«Ἄρθρο 51. Κατοικία. Τὸ πρόσωπο ἔχει κατοικία τὸν τόπο τῆς κύριας καὶ μόνιμης ἐγκαταστάσεώς του. Κανένας δὲν μπο-

Ο νόμος 1329 « Ἐφαρμογὴ τῆς συνταγματικῆς ἀρχῆς τῆς ἰσότητας ἀνδρῶν καὶ γυναικῶν στὸν Ἀστικὸ Κώδικα, τὸν Εἰσαγωγικό του Νόμο, τὴν Ἐμπορικὴ Νομοθεσία καὶ τὸν Κώδικα Πολιτικῆς Δικονομίας, καθὼς καὶ μερικὸς ἐκσυγχρονισμὸς τῶν διατάξεων τοῦ Ἀστικοῦ Κώδικα ποὺ ἀφοροῦν τὸ Οἰκογενειακὸ Δίκαιο», ***Εφημερίδα της Κυβερνήσεως* 25Α'/18.2.1983**

Στιγμιότυπο από τη φεμινιστική εκδήλωση στα προπύλαια του Πανεπιστημίου της Αθήνας, 7 Μαρτίου 1980
Συλλογή Αγγέλικας Ψαρρά

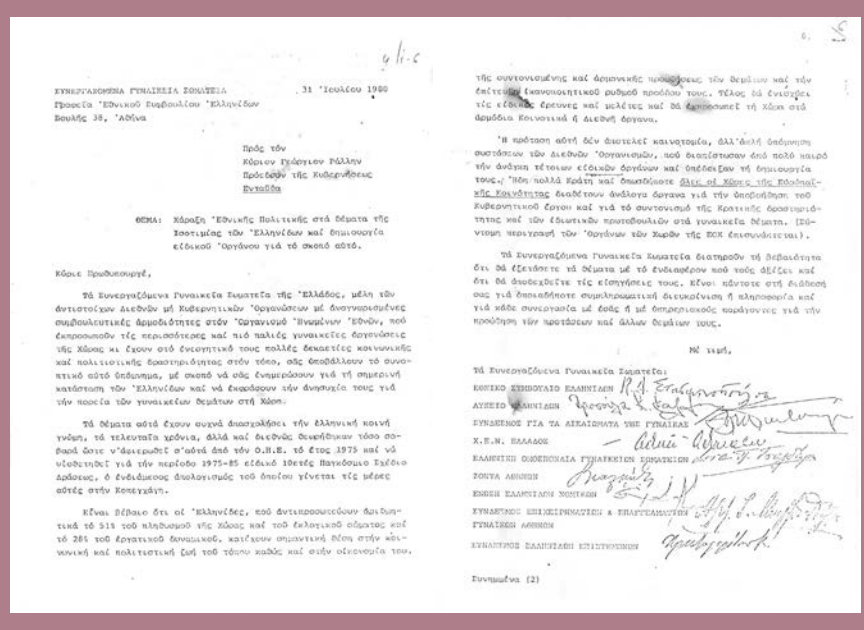

ΣΥΝΕΡΓΑΖΟΜΕΝΑ ΓΥΝΑΙΚΕΙΑ ΣΩΜΑΤΕΙΑ
Γραφεῖα Ἐθνικοῦ Συμβουλίου Ἑλληνίδων
Βουλῆς 38, Ἀθήνα

31 Ἰουλίου 1980

Πρὸς τὸν
Κύριον Γεώργιον Ράλλην
Πρόεδρον τῆς Κυβερνήσεως
Ἐνταῦθα

ΘΕΜΑ: Χάραξη Ἐθνικῆς Πολιτικῆς στὰ θέματα τῆς Ἰσοτιμίας τῶν Ἑλληνίδων καὶ δημιουργία εἰδικοῦ Ὀργάνου γιὰ τὸ σκοπὸ αὐτό.

Κύριε Πρωθυπουργέ,

Τὰ Συνεργαζόμενα Γυναικεῖα Σωματεῖα τῆς Ἑλλάδος, μέλη τῶν ἀντιστοίχων διεθνῶν μὴ Κυβερνητικῶν Ὀργανώσεων μὲ ἀναγνωρισμένες συμβουλευτικὲς ἁρμοδιότητες στὸν Ὀργανισμὸ Ἡνωμένων Ἐθνῶν, ποὺ ἐκπροσωποῦν τὶς περισσότερες καὶ πιὸ παλιὲς γυναικεῖες ὀργανώσεις τῆς Χώρας κι ἔχουν στὸ ἐνεργητικό τους πολλὲς δεκαετίες κοινωνικῆς καὶ πολιτιστικῆς δραστηριότητας στὸν τόπο, σᾶς ἀποβάλλουν τὸ συναπτικὸ αὐτὸ ὑπόμνημα, μὲ σκοπὸ νὰ σᾶς ἐνημερώσουν γιὰ τὴ σημερινὴ κατάσταση τῶν Ἑλληνίδων καὶ νὰ ἐκφράσουν τὴν ἀνησυχία τους γιὰ τὴν πορεία τῶν γυναικείων θεμάτων στὴ Χώρα.

Τὰ θέματα αὐτὰ ἔχουν συχνὰ ἀπασχολήσει τὴν ἑλληνικὴ κοινὴ γνώμη, τὸ τελευταῖο χρόνια, ἀλλὰ καὶ διεθνῶς ἀναφέρθηκαν τόσο σοβαρὰ ὥστε ν'ἀφιερωθεῖ σ'αὐτὰ ἀπὸ τὸν Ο.Η.Ε. τὸ ἔτος 1975 καὶ νὰ ὑιοθετηθεῖ γιὰ τὴν περίοδο 1975-85 εἰδικὸ 10ετές Παγκόσμιο Σχέδιο Δράσεως, ὁ ἐνδιάμεσος ἀπολογισμός τοῦ ὁποίου γίνεται τὶς μέρες αὐτὲς στὴν Κοπεγχάγη.

Εἶναι βέβαιο ὅτι οἱ Ἑλληνίδες, ποὺ ἀντιπροσωποεύουν ἀριθμητικὰ τὸ 51% τοῦ πληθυσμοῦ τῆς Χώρας καὶ τοῦ ἐκλογικοῦ σώματος καὶ τὸ 28% τοῦ ἐργατικοῦ δυναμικοῦ, κατέχουν σημαντικὴ θέση στὴν κοινωνικὴ καὶ πολιτιστικὴ ζωὴ τοῦ τόπου καθὼς καὶ στὴν οἰκονομία του.

τῆς συντονισμένης καὶ ἀρμονικῆς προσπάθειες τῶν δεμάτων καὶ τῶν ἐπιτεύξεων ἱκανοποιητικοῦ ρυθμοῦ προόδου τους. Τέλος θὰ ἐνισχύει τὶς εἰδικὲς ἐρευνες καὶ μελέτες καὶ θὰ ἐκπροσωπεῖ τὴ Χώρα στὰ ἁρμόδια κοινοτικὰ ἢ διεθνῆ ὄργανα.

Ἡ πρόταση αὐτὴ δὲν ἀποτελεῖ καινοτομία, ἀλλ'ἀπλῆ ὑπόμνηση συστάσεων τῶν διεθνῶν Ὀργανισμῶν, ποὺ διατυπώθηκαν ἀπὸ πολὺ καιρὸ τὴν ἀνάγκη τέτοιων εἰδικῶν ὀργάνων καὶ ὑπέδειξαν τὴ δημιουργία τους./ Ἤδη πολλὰ Κράτη καὶ ὁπωσδήποτε ἄλλες αἱ Χῶρες τῆς Κοινοτικῆς Κοινότητας διαθέτουν ἀνάλογα ὄργανα γιὰ τὴν ὑποστήριξη τοῦ Κυβερνητικοῦ ἔργου καὶ γιὰ τὸ συντονισμὸ τῆς Κρατικῆς δραστηριότητας καὶ τῶν ἰδιωτικῶν πρωτοβουλιῶν στὰ γυναικεῖα θέματα. (Σύντομη περιγραφὴ τῶν Ὀργάνων τῶν Χωρῶν τῆς ΕΟΚ ἐπισυνάπτεται).

Τὰ Συνεργαζόμενα Γυναικεῖα Σωματεῖα διατηροῦν τὴ βεβαιότητα ὅτι θὰ ἐξετάσετε τὰ θέματα μὲ τὸ ἐνδιαφέρον ποὺ τοὺς ἀξίζει καὶ ὅτι θὰ ἀποδεχθεῖτε τὶς εἰσηγήσεις τους. Εἶναι πάντοτε στὴ διάθεσή σας γιὰ ὁποιαδήποτε συμπληρωματικὴ διευκρίνιση ἢ πληροφορία καὶ γιὰ κάθε συνεργασία μὲ ἀρμόδιο ἢ μὲ ὁπουδήποτε κυβέρνησης γιὰ τὴν προώθηση τῶν πρωτάσεων καὶ ἄλλων θεμάτων τους.

Μὲ τιμή,

Τὰ Συνεργαζόμενα Γυναικεῖα Σωματεῖα:
ΕΘΝΙΚΟ ΣΥΜΒΟΥΛΙΟ ΕΛΛΗΝΙΔΩΝ
ΔΥΣΕΙΣ ΕΛΛΗΝΙΔΩΝ
ΣΥΝΔΕΣΜΟΣ ΓΙΑ ΤΑ ΔΙΚΑΙΩΜΑΤΑ ΤΗΣ ΓΥΝΑΙΚΑΣ
Χ.Ε.Ν. ΕΛΛΑΔΟΣ
ΕΛΛΗΝΙΚΗ ΟΙΚΟΚΥΡΙΑΚΗ ΓΥΝΑΙΚΕΙΩΝ ΣΩΜΑΤΕΙΩΝ
ΖΩΥΑ ΑΘΗΝΩΝ
ΕΝΩΣΗ ΕΛΛΗΝΙΔΩΝ ΝΟΣΟΚΟΜΩΝ
ΣΥΝΔΕΣΜΟΣ ΕΠΙΧΕΙΡΗΣΙΑΚΩΝ & ΕΠΑΓΓΕΛΜΑΤΙΚΩΝ ΓΥΝΑΙΚΕΙΩΝ ΑΘΗΝΩΝ
ΣΥΝΔΕΣΜΟΣ ΕΛΛΗΝΙΔΩΝ ΕΠΙΣΤΗΜΟΝΩΝ

Συνημμένα (2)

Επιστολή συνεργαζόμενων γυναικείων σωματείων προς τον πρωθυπουργό Γεώργιο Ράλλη, με θέμα τη «Χάραξη Εθνικής Πολιτικής στά θέματα τής Ἰσοτιμίας τῶν Ἑλληνίδων καί δημιουργία εἰδικοῦ Ὀργάνου γιά τό σκοπό αὐτό», 31 Ιουλίου 1980
Βιβλιοθήκη της Βουλής, Αρχείο Βιργινίας Τσουδερού

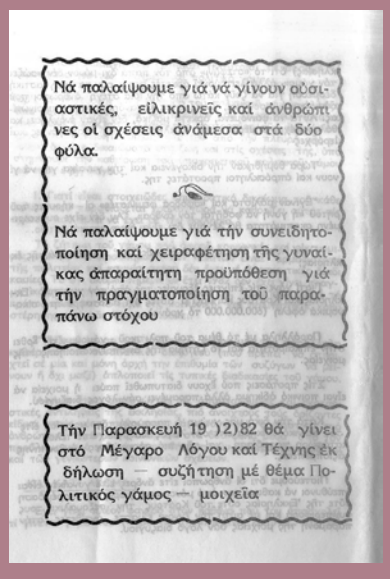

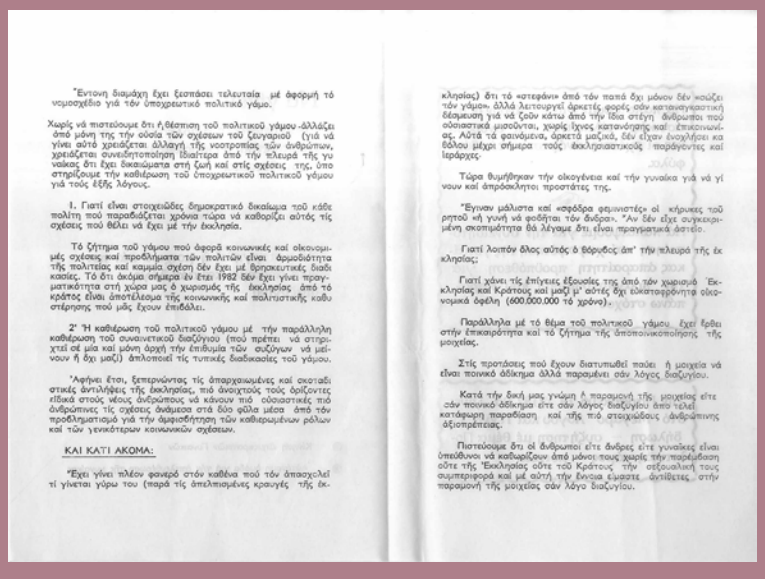

"Εντονη διαμάχη ἔχει ξεσπάσει τελευταία μέ ἀφορμή τό νομοσχέδιο γιά τόν ὑποχρεωτικό πολιτικό γάμο.

Χωρίς νά πιστεύουμε ὅτι ἡ θέσπιση τοῦ πολιτικοῦ γάμου -ἀλλάζει ἀπό μόνη της τήν οὐσία τῶν σχέσεων τοῦ ζευγαριοῦ (γιά νά γίνει αὐτό χρειάζεται ἀλλαγή τῆς νοοτροπίας τῶν ἀνθρώπων, χρειάζεται συνειδητοποίηση ἰδιαίτερα ἀπό τήν πλευρά τῆς γυναίκας ὅτι ἔχει δικαιώματα στή ζωή καί στίς σχέσεις της, ὅπο στηρίζουμε τήν καθιέρωση τοῦ ὑποχρεωτικοῦ πολιτικοῦ γάμου γιά τούς ἑξῆς λόγους.

1. Γιατί εἶναι στοιχειώδες δημοκρατικό δικαίωμα τοῦ κάθε πολίτη πού παραδιδέται χρόνια τώρα νά καθορίζει αὐτός τίς σχέσεις πού θέλει νά ἔχει μέ τήν ἐκκλησία.

Τό ζήτημα τοῦ γάμου πού ἀφορᾶ κοινωνικές καί οἰκονομικές σχέσεις καί προσδιόματα τῶν πολιτῶν εἶναι ἁρμοδιότητα τῆς πολιτείας καί καμμία σχέση δέν ἔχει μέ θρησκευτικές διαδικασίες. Τό ὅτι ἀκόμα σήμερα ἐν ἔτει 1982 δέν ἔχει γίνει πραγματικότητα στή χώρα μας ὁ χωρισμός τῆς ἐκκλησίας ἀπό τό κράτος εἶναι ἀποτέλεσμα τῆς κοινωνικῆς καί πολιτιστικῆς καθυστέρησης πού μᾶς ἔχουν ἐπιβάλει.

2" Ἡ καθιέρωση τοῦ πολιτικοῦ γάμου μέ τήν παράλληλη καθιέρωση τοῦ συναινετικοῦ διαζυγίου (πού πρέπει νά στηριχτεῖ σέ μία καί μόνη ἀρχή τήν ἐπιθυμία τῶν συζύγων νά μείνουν ἢ ὄχι μαζί) ἀπλοποιεῖ τίς τυπικές διαδικασίες τοῦ γάμου.

"Αφήνει ἔτσι, ξεπερνώντας τίς ἀπαρχαιωμένες καί σκοταδιστικές ἀντιλήψεις τῆς ἐκκλησίας, πιό ἀνοιχτοῦς τούς ὁρίζοντες εἰδικά στούς νέους ἀνθρώπους νά κάνουν πιό οὐσιαστικές πιό ἀνθρώπινες τίς σχέσεις ἀνάμεσα στά δύο φῦλα μέσα ἀπό τόν προβληματισμό γιά τήν ἀμφισβήτηση τῶν καθιερωμένων ρόλων καί τῶν γενικότερων κοινωνικῶν σχέσεων.

ΚΑΙ ΚΑΤΙ ΑΚΟΜΑ:

"Ἐχει γίνει πλέον φανερό στόν καθένα πού τόν ἀπασχολεῖ τί γίνεται γύρω του (παρά τίς ἀπελπισμένες κραυγές τῆς ἐκκλησίας) ὅτι τό «στεφάνι» ἀπό τόν παπά ὄχι μόνον δέν κοιζει τόν γάμο». ἀλλά λειτουργεῖ ἀρκετές φορές σάν καταναγκαστική δέσμευση γιά νά ζοῦν κάτω ἀπό τήν ἴδια στέγη ἄνθρωποι πού οὐσιαστικά μισοῦνται, χωρίς ἴχνος κατανόησης καί ἐπικοινωνίας. Αὐτά τά φαινόμενα, ἀρκετά μαζικά, δέν εἶχαν ἐνοχλήσει κα βλάψει μέχρι σήμερα τούς ἐκκλησιαστικούς παράγοντες καί ἱεράρχες.

Τώρα θυμήθηκαν τήν οἰκογένεια καί τήν γυναίκα γιά νά γί νουν καί ἀπρόσκλητοι προστάτες τῆς.

"Ἔγιναν μάλιστα καί «φρόδρα φεμινιστές» οἱ κήρυκες τοῦ ρητοῦ «ἡ γυνή νά φοβᾶται τόν ἄνδρα». "Αν δέν εἶχε συγκεκριμένη σκοπιμότητα θά λέγαμε ὅτι εἶναι πραγματικά ἀστεῖο.

Γιατί λοιπόν ὅλος αὐτός ὁ θόρυβος ἀπ' τήν πλευρά τῆς ἐκκλησίας;

Γιατί χάνει τίς ἐπίγειες ἐξουσίες της ἀπό τόν χωρισμό Ἐκκλησίας καί Κράτους καί μαζί μ' αὐτές ὄχι εὐκαταφρόνητα οἰκονομικά ὀφέλη (600.000.000 τό χρόνο).

Παράλληλα μέ τό θέμα τοῦ πολιτικοῦ γάμου ἐχει ἔρθει στήν ἐπικαιρότητα καί τό ζήτημα τῆς ἀποποινικοποίησης τῆς μοιχείας.

Στίς προτάσεις πού ἔχουν διατυπωθεῖ παύει ἡ μοιχεία νά εἶναι ποινικό ἀδίκημα ἀλλά παραμένει σάν λόγος διαζυγίου.

Κατά τήν δική μας γνώμη ἡ παραμονή τῆς μοιχείας εἴτε σάν ποινικό ἀδίκημα εἴτε σάν λόγος διαζυγίου ἀπο τελεί κατάφωρη παραβίαση καί τῆς πιό στοιχειώδους ἀνθρώπινης ἀξιοπρέπειας.

Πιστεύουμε ὅτι οἱ ἄνθρωποι εἴτε ἄνδρες εἴτε γυναῖκες εἶναι ἱκανοί νά καθορίζουν ἀπό μόνοι τους χωρίς τήν παρέμβαση οὔτε τῆς Ἐκκλησίας οὔτε τοῦ Κράτους τήν σεξουαλική τους συμπεριφορά καί μέ αὐτή τήν ἔννοια εἴμαστε ἀντίθετες στήν παραμονή τῆς μοιχείας σάν λόγο διαζυγίου.

Νά γίνει:

Ὑποχρεωτικός ὁ πολιτικός γάμος
Προαιρετική ἡ Θρησκευτική διαδικασία

Νά καταργηθεῖ ἡ μοιχεία σάν ποινικό ἀδίκημα καί σάν λόγο διαζυγίου

- Κίνηση Δημοκρατικῶν Γυναικῶν
- Αὐτόνομη ὁμάδα γιά τήν ἀπελευθέρωση τῆς γυναίκας

Ενημερωτικό φυλλάδιο για τη θεσμοθέτηση του πολιτικού γάμου και την αποποινικοποίηση της μοιχείας, 1982
Συλλογή Αγγέλικας Ψαρρά

Από τη διαδήλωση για το Οικογενειακό Δίκαιο στα προπύλαια του Πανεπιστημίου της Αθήνας, Οκτωβρίου 1980
Φωτ.: Αθηνά Λεκκάκου

Διαδήλωση της Κίνησης Δημοκρατικών Γυναικών Θεσσαλονίκης σχετικά με την ανάγκη μεταρρύθμισης του Οικογενειακού Δικαίου
Αρχεία Σύγχρονης Κοινωνικής Ιστορίας, Αρχείο Ζώγιας Χρονάκη

Αφίσα-πρόσκληση της Επιτροπής Αγώνα για την Αλλαγή του Οικογενειακού Δικαίου για τη συγκέντρωση στα Προπύλαια την Ημέρα της Γυναίκας, Μάρτιος 1980
Γενική Γραμματεία Ισότητας των Φύλων, Βιβλιοθήκη Θεμάτων Ισότητας και Φύλου

Φρίντα Μπιούμπι, «Γυναίκες: Η προδομένη πλειοψηφία. Απαιτούν δικαίωση και δικαιώματα», **εφ. *Το Βήμα*, 7 Οκτωβρίου 1980**

Γυναίκες: Η προδομένη πλειοψηφία

Απαιτούν δικαίωση και δικαιώματα

ΣΥΝΕΔΡΙΟ ΜΕΣΟΓΕΙΑΚΩΝ ΓΥΝΑΙΚΩΝ 10 ΟΚΤΩΒΡΙΟΥ

Της ΦΡΙΝΤΑΣ ΜΠΙΟΥΜΠΙ

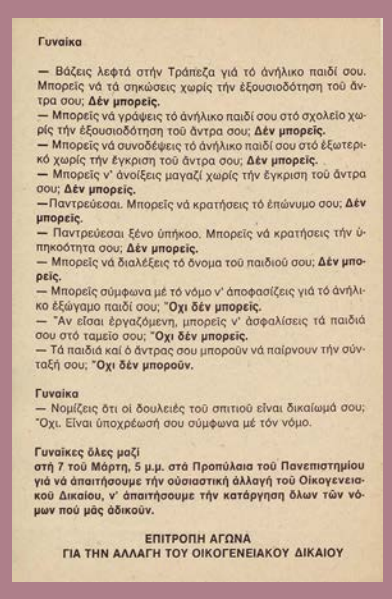

Γυναίκα

— Βάζεις λεφτά στήν Τράπεζα γιά τό ἀνήλικο παιδί σου. Μπορεῖς νά τά σηκώσεις χωρίς τήν ἐξουσιοδότηση τοῦ ἄντρα σου; **Δέν μπορεῖς.**
— Μπορεῖς νά γράψεις τό ἀνήλικο παιδί σου στό σχολεῖο χωρίς τήν ἐξουσιοδότηση τοῦ ἄντρα σου; **Δέν μπορεῖς.**
— Μπορεῖς νά συνοδέψεις τό ἀνήλικο παιδί σου στό ἐξωτερικό χωρίς τήν ἔγκριση τοῦ ἄντρα σου; **Δέν μπορεῖς.**
— Μπορεῖς ν' ἀνοίξεις μαγαζί χωρίς τήν ἔγκριση τοῦ ἄντρα σου; **Δέν μπορεῖς.**
—Παντρεύεσαι. Μπορεῖς νά κρατήσεις τό ἐπώνυμο σου; **Δέν μπορεῖς.**
— Παντρεύεσαι. Ξένο ὑπήκοο. Μπορεῖς νά κρατήσεις τήν ὑπηκοότητα σου; **Δέν μπορεῖς.**
— Μπορεῖς νά διαλέξεις τό ὄνομα τοῦ παιδιοῦ σου; **Δέν μπορεῖς.**
— Μπορεῖς σύμφωνα μέ τό νόμο ν' ἀποφασίζεις γιά τό ἀνήλικο ἐξάγαμο παιδί σου; **Ὄχι δέν μπορεῖς.**
— "Αν εἶσαι ἐργαζόμενη, μπορεῖς ν' ἀσφαλίσεις τά παιδιά σου στό ταμεῖο σου; **Ὄχι δέν μπορεῖς.**
— Τά παιδιά καί ὁ ἄντρας σου μποροῦν νά παίρνουν τήν σύνταξή σου; **Ὄχι δέν μποροῦν.**

Γυναίκα
— Νομίζεις ὅτι οἱ δουλειές τοῦ σπιτιοῦ εἶναι δικαίωμά σου; Ὄχι. Εἶναι ὑποχρέωσή σου σύμφωνα μέ τόν νόμο.

Γυναῖκες ὅλες μαζί στή 7 τοῦ Μάρτη, 5 μ.μ. στά Προπύλαια τοῦ Πανεπιστημίου γιά νά ἀπαιτήσουμε τήν οὐσιαστική ἀλλαγή τοῦ Οἰκογενειακοῦ Δικαίου, ν' ἀπαιτήσουμε τήν κατάργηση ὅλων τῶν νόμων πού μᾶς ἀδικοῦν.

ΕΠΙΤΡΟΠΗ ΑΓΩΝΑ
ΓΙΑ ΤΗΝ ΑΛΛΑΓΗ ΤΟΥ ΟΙΚΟΓΕΝΕΙΑΚΟΥ ΔΙΚΑΙΟΥ

Φυλλάδιο της Επιτροπής Αγώνα για την Αλλαγή του Οικογενειακού Δικαίου, Μάρτιος 1980
Αρχείο Γυναικών «Δελφύς»